KRONIKA OBCE BUKOVINA U ČISTÉ

2004

OBSAH:

Počet obyvatel obce k 1.1.2004..... 1
Rozpočet obce na r.2004
Hasičský bál
Dětský bál
Poplatky za odpady
Nákup křovinořezu
Vydání majetku v rámci restituce..... 2
Pronájem pozemků
Dětský den
Soutěž Plamen
Zájezd
Volby do Evropského parlamentu..... 3
Okrsková soutěž v Nedaříži
Pátrání po Ladislavu Erbanovi
Oprava kulturního domu..... 4
Prodej akcií..... 5
Okresní soutěž v Turnově
Letní zábava
Připojení na veřejný vodovod
Stavební úpravy ve škole
Rezignace velitele na funkci
Prodloužení nájemní smlouvy
Softwer Gramis..... 6
Soutěž MH
Dopravní nehoda
Diskotéka pro děti
Vloupání do prodejny
Neinvestiční dotace pro hasiče
Uzavření veřejnoprávní smlouvy
Cyklotrasa v obci..... 7
Výroční valná hromada
Beseda se Stellou Zázvorkovou
Veřejný pořádek v obci
Přehled svezeného odpadu za r.2004

Rok 2004

Počet obyvatel obce k 1.1.2004

Občané ČR			Cizinci		
muži	**ženy**	**celkem**	**muži**	**ženy**	**celkem**
92	90	**182**	0	1	**1**

Rozpočet obce na r. 2004

Daňové příjmy	1 041.450,-
Nedaňové příjmy	155.740,-
Kapitálové příjmy	43.140,-
Přijaté dotace	127.590,-
Příjmy celkem	1 367.920,-
Běžné výdaje	1 621.650,-
Výdaje celkem (po konsolidaci)	1 621.650,-
Saldo příjmů a výdajů (po konsolidaci)	- 253.730,-

Hasičský bál

Tradiční hasičský bál se uskutečnil v sobotu 14. února od 20.00 hodin v kulturním domě. K tanci hrála hudební skupina Kantiléna z Lomnice nad Popelkou. Vstupné v předprodeji bylo za cenu 20,- Kč, při zakoupení na sále 30,- Kč. Návštěvou nás poctilo na sto padesát hostů, což bylo pro pořadatelé milé zjištění. Kuchyň nabízela guláš s knedlíkem nebo chlebem za 50,- Kč porci a slabý párek za 18,- Kč. Ve výčepu se točila novopacká jedenáctka za 12,- Kč. V baru se ceny pohybovaly za litr červeného vína 100,- Kč, bílého 80,- Kč, malý panák od devíti do patnácti korun.

Dětský bál

Nedělní odpoledne je vždy věnováno dětem a konání dětského maškarního bálu. Hudební doprovod zajišťoval Jiří Ježek se svým disko plesem.

Dětská diskotéka

Čistecký a náš sbor po vzájemné dohodě uspořádaly v neděli 11. dubna velikonoční dětskou diskotéku pro děti z okolních hasičských sborů. Pozvány byly sbory z Dolní a Horní Kalné, Vidochova, Borovnice, Roztok, Studence a Nedaříže. Nakonec byly přítomni pouze z Nedaříže, Studence, Čisté a my. Nejednalo se pouze o samotnou diskotéku, ale do jejího programu se vstupovalo se soutěžemi s hasičskou tématikou, ukázkou aerobiku a vyhodnocení o nejlepší pomlázku. Diskotéku vedl Jiří Ježek.

Poplatky za odpady

Poplatek vycházel z údajů, že každý občan vyprodukoval 600 litrů odpadů za rok, tj. 6 kusů pytlů po 40,- Kč kus. Aby byly pokryty náklady na hromadně svážené odpady, čímž byly plasty, sklo a nebezpečný odpad, tak bylo třeba vybrat 130,- Kč za každou osobu. Z toho vyšla celková částka – 6 pytlů x 40,- Kč plus 130,- Kč na osobu = 370,- Kč. Sběr komunálního odpadu se prováděl kombinovaným svozem. V letních měsících byl využíván čtrnáctidenní svoz za paušální poplatek 970,- Kč, plus 130,- Kč za každou osobu v rodině. Svoz v zimním období byl týdenní s poplatkem 1145,- Kč , plus 130,- Kč za každou osobu v rodině jako v bodě předešlém. Chalupáři hradili částku 370,- Kč, jako jedna osoba s trvalým pobytem a dostali šest kusů pytlů.

Nákup křovinořezu

Po loňském odcizení křovinořezu, bylo potřeba získat náhradní stroj pro úpravu obecních pozemků

a kosení travního porostu. Proto byl zakoupen nový stroj zn. STIHL. Ten byl zakoupen ve značkové prodejně STIHLU ve Studenci u p. Oty Cermana. Pořizovací cena byla 14.000,- Kč.

Vydání majetku v rámci restituce

Oprávněné osoby Alše Hamplová (*14.7.1927) z Nové Paky, Hana Axeriová (*28.4.1956) z Unhoště, Jaromír Zajíc (*24.8.1947) z Nové Paky a Josef Zajíc (*16.2.1945) z Nové Paky zažádali 9. března v rámci restitucí o navrácení majetku, který se nacházel v bukovinském katastru. Na opačné straně řízení byla povinná osoba Odborový svaz KOVO, základní organizace, Tesla Praha Strašnice. Původním vlastníkem nemovitostí byl pan Josef Zajíc. Uvedené nemovitosti přešly do vlastnictví čsl. státu bez náhrady podle zákona č. 142/1847 Sb. ze dne 26.3.1948. Na základě žádosti ministerstva zemědělství ze dne 21.4.1948 bylo na zabraném pozemkovém majetku poznamenáno zamýšlené převzetí a současně byla dána vlastníku výpověď z hospodaření k 1. říjnu 1948. Oprávněné osoby žádali o navrácení pozemků a budov, které bylo lze charakterizovat jako areál dětského tábora a školy v přírodě, který tvořily stavby – hlavní budova (bývalá hájenka), ubytovna (nová budova), ošetřovna (bývalá stáj), kuchyně s jídelnou (bývalá stodola), přístupové cesty a volný prostor pro tábor ve volné přírodě. Následovala řada vydání majetku Pozemkovým úřadem v Semilech a odvoláním svazu KOVO. Nakonec vše řešil Krajský soud v Hradci Králové, který dospěl k závěru, že rozhodnutí Pozemkového úřadu v Semilech bylo vydáno na základě nedostatečně zjištěného skutkového stavu věci a chybných právních názorů. Konečné rozhodnutí proti kterému se už nebylo možné odvolat, vydal Krajský soud v Hradci Králové takto: Pozemky ležící mimo ucelený areál, byly oprávněným osobám vydány v jejich vlastnických podílech. Za nevydané nemovitosti o kterých se zde psalo, příslušela oprávněným osobám náhrada dle zákona o půdě.

Pronájem pozemků

Obec je vlastníkem pozemků č.87/1 a 87/4. Nacházejí se pod prodejnou a za přírodním jevištěm u potoka. Pan Josef Trejbal čp. 61, projevil zájem o pronájem těchto pozemků. Žádosti bylo vyhověno a pozemky mu byly po uzavření nájemní smlouvy pronajaty na dobu 10 let. Pronájem byl zdarma, pouze za řádné udržování a s podmínkou, že nebude bránit vstupu a pořádání různých akcí, které by se dotkly zmíněných pozemků.

Dětský den

V rámci oslav Dětského dne se konala v pátek 21. května diskotéka. Původní záměr byl takový, že se uskuteční v přírodním areálu, ale pro nepřízeň počasí se odbývala v kulturáku. Sobotní dopoledne 22. května bylo věnováno hrám a soutěžím pro děti pražské i bukovinské, kterých bylo přítomno asi čtyřicet pět. Letošní program byl chudší o kulturní vystoupení mladých souborů a závody Bukárek, které se neuskutečnily z důvodu velice rozbité silnice.

Soutěž Plamen

Jablonec nad Jizerou byl v sobotu 29. května, pořadatelem okresní soutěže hry „Plamen" tzv. závěrečného hodnocení. Naši se představili v kategorii starších . Bukovina dosáhla na sedmé místo v celoroční soutěži.

Zájezd

Během celého roku hasiči uskutečnili spoustu akcí. Za tuto záslužnou a obětavou práci si pro sebe uspořádali jednodenní zájezd. Celkem se přihlásilo dvacet dva zájemců. Trasa vedla nejprve na státní zámek do Libochovic. Ve 13.15 se pokračovalo do Litoměřic za hlavním programem dnešního dne. Byl to III. celorepublikový sraz dobrovolného hasičstva s názvem „Hasičské slavnosti Litoměřice 2004".Od členů byl vybírán poplatek 150,- Kč, nečlenů 200,- Kč a děti to měly zdarma. Z vybraných peněz byly hrazeny vstupy na zámku a na výstaviště. Ostatní si hradil každý sám.

Volby do Evropského parlamentu

Volby se uskutečnily ve dnech 11. a 12. června v zasedací místnosti obecního úřadu. Do volební komise byla starostou obce jmenována, jako zapisovatelka p. Jiřina Štilcová. Ustavující schůze volební komise určila předsedkyni, kterou se stala Radka Dlabolová, členové komise byli Martina Jiřičková a Jaroslav Grof st. Kandidátní listina obsahovala třicet dva politických stran.

Výsledek hlasování.

Počet osob zapsaných do seznamu voličů	-	139
Počet voličů, kterým byly vydány úřední obálky	-	56
Počet odevzdaných úředních obálek	-	56
Počet platných hlasů celkem	-	54

Voleb do Evropského parlamentu se v Bukovině u Čisté zúčastnilo 40,29% voličů

Okrsková soutěž v Nedaříži

Nedařížský sbor byl v sobotu 19.června pořadatelem okrskové soutěže požárních družstev. Veliteli M. Paulů ml., se podařilo postavit dvě družstva mužů a jedno žen. Ženy vyhrály, muži byli první a třetí.

Stojící zleva: *Vladimír Dlabola, Jaroslav Exner ml.,Jan Grof, Pavel Ježek, Václav Hanousek, Rudolf Souček*
Dole: *Jiří Exner, Jan Grof ml., Jiří Ježek, Libor Jirsák, Miroslav Svoboda*

Pátrání po Ladislavu Erbanovi

Dopis, který stále nemohl najít svého adresáta bloudil a bloudil. Nejprve přišel do Karlova u Staré Paky. Po jeho přečtení paní starostka Věra Hlostová usoudila, že asi není adresován k nim, ale vypátrala, že se jednalo o Karlov, osadu v Bukovině. K nám do Bukoviny dorazil po 20. červenci 2004. Přišel od Leoplda Simeichla ze Zbýšova. Jmenovaný byl válečným veteránem z druhé světové války. V dopise se zmiňoval o jméně Ladislavu Erbanovi z Karlova u Čisté, okr. Jilemnice. Chtěl vědět zda tu takový občan žil a vyprávěl o něm toto. Dne 30.8.1938 se Ladislav Erban vydal s druhým letcem Václavem Zachem, četařem aspirantem, nar. 14.10.1916 v Nahošíně, okr. Strakonice, na let ke splnění úkolu. Stal se jím však osudným. Za husté mlhy havarovali s letounem zn.„Letov Š 328“ na pokraji lesa zvaném „Balina“ . Jednomotorový letoun shořel. Bylo to u obce Zbýšov, okr.Brno venkov. Při havárii zahynuli oba letci. Na počest jejich památce na místě nehody

u obce Zbýšov, postavil tehdejší Český svaz mládeže, hezký pomník s nápisy, jmény a keramofotografiemi obou letců. Ty však byly vandaly poničeny. Zájmem tohoto pána byla oprava fotografií na pomníku, ale žádnou neměl. V obdrženém dopise oslovil starostu, zda by nemohl zprostředkovat vypůjčení fotografie k okopírování. Ten zprvu obešel starší pamětníky Miloše Lumendu čp. 29 a Zdeňka Ježka čp.79, zda si nevzpomínají třeba i z vyprávění o zmiňovaném člověku. Od nich se dozvěděl, že zde opravdu Erbanovi žili a po čase se odstěhovali do Studence, a že Josef Erban bydlící u Trojice byl jeho bratr. Starosta zajel do Studence za vdovou Josefa Erbana, vylíčil ji tento příběh a ona potvrdila správnost podaných informací. Po domluvě s ní mu zapůjčila několik fotografií k okopírování a zaslání panu Simeichlovi do Zbýšova.

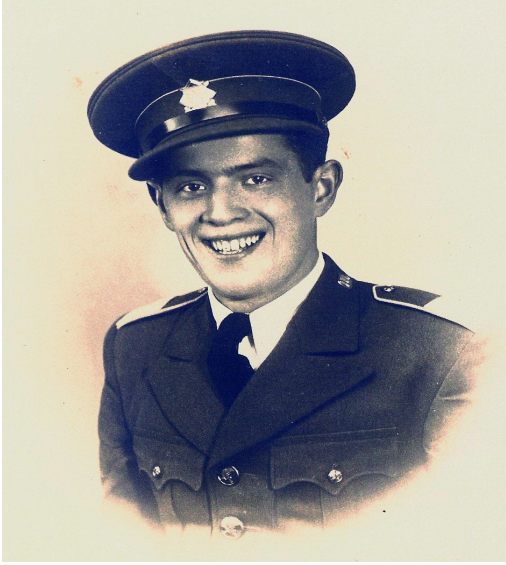

Oprava kulturního domu.

Hlavním cílem projektu, který zpracoval Projektis s.r.o. ze Dvora Králové, byla oprava krovu nad sálem. Stávající střešní krytina byla ve špatném technickém stavu. Některé trámy, latě a původní šindele, byly napadeny hmyzem. Vazné trámy podle průzkumu vypadaly zachovale. Po odstranění staré krytiny se krovy, vaznice a sloupky byly opraveny. V sále byl odstraněn stávající podhled (strop), který byl z prken, podbitý rákosem a omítnut. To vše bylo zakryto umělohmotnými

šablonami. To vše bylo nahrazeno sádrokartonovým podhledem. Shora byla položena tepelná izolace Orsil o tloušťce 16 cm. V objektu bylo vlhké zdivo u společné stěny se u sousedem (p. Tichým), v prostoru mezi sálem a skladem. Stěna byla opravena odstraněním vlhké omítky do potřebné výšky 1,5 m a provedla se sanační omítka se štukem. Ostatní vlhké stěny byly podřezány, kde byla vložena hydroizolace Bitagit. Stavební práce prováděla stavební firma Josef Junek ze Zálesní Lhoty. Oprava se financovala za přispění neinvestiční dotace z Programu obnovy venkova ve výši 100.000,-Kč. Celkové náklady byly 675.000,- Kč. Podíl obce tedy činil 575,000,-Kč. Celý kulturák byl vymalován.

Prodej akcií

Vzhledem k tomu, že prioritní akcie České spořitelny se staly veřejně neobchodovatelným (neregistrovaným) cenným papírem, mohl být jejich převod realizován jenom individuálně vybraným zájemcem. Česká spořitelna byla pověřena společností Erste Bank ke zprostředkování nákupu prioritních akcií ČS. Ty byly tedy prodány.

Okresní soutěž v Turnově

Po vítězství v okrskové soutěži měli naši muži právo postupu do okresního kola. Dal se dohromady kolektiv chlapů a vyrazil 8.srpna do Turnova. Přítomno bylo jedenáct družstev. Našim se zde nedařilo, umístili se jako poslední.

Letní zábava

Na sklonku letních prázdnin se 13.srpna uskutečnila zábava v přírodním areálu pod Kaňkem. K tanci hrála místní kapela zvaná „Brok„ pod vedením Libora Fišera. Vlastní zábavě předcházela diskotéka pro děti, se začátkem od 18.00 hodin. Hudební produkci uskutečnil Jiří Ježek. Po dvacáté hodině se přidala skupina Brok a vzájemně se doplňovali v produkci. Ve 21.15 hodin na Kaňku vybuchl ohňostroj, který tu ještě nikdy nebyl. Podle výpovědi návštěvníků, byl opravdu hezký.

Připojení na veřejný vodovod

Obec 28. srpna povolila připojení chalupy čp. 87, majitelky Aleny Bedrníkové ze Štikova, na veřejní vodovod. Připojení zdůvodňovali nedostatkem vody ve své studni. Přípojka byla zbudována na vlastní náklady žadatele.

Stavební úpravy ve škole

Pionýrská skupina Veselí Medvědi z Prahy 10, kteří meli pronajatou budovu školy, zažádali 10. září o povolení stavebních úprav pro nové sociální zařízení se čtyřmi sprchovými kouty, třemi umývadly, WC a novým vchodem do zahrady. Souhlas byl udělen. Opravy byly hrazeny z prostředků Pionýrské skupiny a dotací z Ministerstva školství.

Rezignace velitele na funkci

Na výborové schůzi hasičů, v pátek 17. září, oznámil velitel sboru Miroslav Paulů ml., že rezignuje na funkci velitele našeho sboru. Důvodem byla zaneprázdněnost.

Prodloužení nájemní smlouvy

Pan Radek Zázvůrek, zástupce Pionýrské skupiny Veselí Medvědi z Prahy 10, požádal obec o

prodloužení nájemní smlouvy na budovu školy. Původní smlouva byla uzavřena na dobu desíti let. Vzhledem k tomu, že nájemci chtěli v budově dělat různé stavební úpravy a finanční částky žádali z různých grantů, narazili na problém. Ve většině případech by na příspěvky nedosáhli, protože to byla krátká nájemní smlouva. Z těchto důvodů byl učiněn dodatek ke stávající nájemní smlouvě s dobou pronájmu na patnáct let, do r.2018.

Softwer Gramis

V rámci sdružení obcí Jilemnicka, se naskytla možnost pořízení softweru Gramis. Byl to jeden z několika pokroků, který umožňoval lepší práci s katastrálními mapami, orientaci o vlastnících apod. Jednalo se o společné pořizování textových a grafických dat v elektronické podobě z katastrálního úřadu, které využíval obecní úřad i občané obce. Pořizovací cena byla hrazena 30% sdružením obcí, 70% (20.000,-Kč) z rozpočtu obce. Byl to pokrok, kterému se zastupitelé Zdeněk Šubrt a Jaroslav Exner ml. bránili a nákup neschválili. Že prý to je zbytečné a bude to nevyužívané. Jejich zamítavé stanovisko však neovlivnilo pořízení softweru, neboť byli přehlasováni. Opak byl pravdou. S odstupem času se může říci, že to byl pomocník k nezaplacení, bez kterého by se už nikdo neobešel.

Soutěž MH

Nový ročník hry Plamen 2004 - 2005 byl zahájen 9.října, závodem požárnické všestrannosti v sousední obci Čisté. Ve starší kategorii soutěžilo čtyřicet pět družstev, dorostenců šest. Bukovina postavila dvě družstva starších žáků a po mnoha letech jedno dorostenců. Závěrečná rekapitulace zní tak, že starší žáci „A„ obsadili nádherné druhé místo, béčko čtyřicáté a dorostenci se umístili jako čtvrtí.

Dopravní nehoda

Na území obce došlo 15. října k dopravní nehodě osobního automobilu Škoda 105 GL, jehož řidičkou byla pí. Šárka Petrášková . Na majetku obce vznikla škoda vyvrácením a deformováním vývěsní desky v zatáčce u Kodymů čp.34. Osobní automobil byl ale poškozen daleko více.

Diskotéka pro děti

Během podzimních školních prázdnin se s Pražáky uskutečnila v pátek 29.října, dětská diskotéka. Hudební produkci prováděl br. Jiří Ježek. Přítomno bylo na sedmdesát dětí.

Vloupání do prodejny

Nezjištěný pachatel se 10. listopadu v době od 23.15 do 23.45 hodin vloupal do prodejny potravin, přičemž poškodil mříže a vchodové dveře , čímž způsobil obecnímu úřadu škodu ve výši 3.286,- Kč. Pachatel vypáčil hlavní vchodové dveře do budovy prodejny, vnikl do chodby, kde překonal mříže zajištěné visacím zámkem a následně vypáčil dveře vedoucí do prostor prodejny. Po vniknutí do prodejny se samočinně spustil alarm zabezpečovacího zařízení , což pachatele přinutilo prodejnu opustit, aniž by stačil cokoli odcizit. Pachatel nebyl nikdy odhalen. Sousedé nic podezřelého, co by souviselo s vloupáním nezaregistrovali.

Neinvestiční dotace pro hasiče

Krajský úřad v Liberci v souladu se zákonem č.133/1985 Sb o požární ochraně , nám 29. listopadu poskytl neinvestiční dotaci pro JSDHO ve výši 2.800,- Kč

Uzavření veřejnoprávní smlouvy

Obec uzavřela s Městem Jilemnice veřejnoprávní smlouvu o výkonu přenesené působnosti na úseku přestupkové agendy. Smlouva byla uzavřena na dobu určitou do 31. prosince 2005. všechny přestupky spáchané na území obce neřešil obecní úřad, nýbrž správní odbor v Jilemnici. Za každý projednávaný přestupek naše obec hradila částku 200,- Kč.

Cyklotrasa v obci

Naší obcí procházela cyklotrasa č.4294 z Libštátu do Hostinného, která navazovala na hlavní Polabskou cyklotrasu č. 24. Investorem značení trasy, byl Svazek Krkonoše. Do majetku obce byly předány dvě značky s označením čísla cyklotrasy v hodnotě 2.056,- Kč , a tuto částku obec musela svazku uhradit.

Výroční valná hromada

Rok uplynul a proto bylo třeba zhodnotit činnost hasičského sboru za toto období. V pátek 3. prosince od 18.00 hodin se v kulturním domě uskutečnila jejich výroční valná hromada. Přítomno bylo 24 členů, 13 mladých hasičů a 24 hostů.

Beseda se Stellou Zázvorkovou a předvánoční besídka

Blížícím se koncem roku, se opět ve spolupráci s 96.PS Veselí Medvědi, pod vedením Radka Zázvůrka uskutečnila předvánoční besídka s nadílkou. Té od 15.00 hodin, předcházelo povídání s výbornou divadelní a filmovou herečkou Stellou Zázvorkovou. Vše se uskutečnilo v sobotu 11. prosince v kulturním domě. Sál byl zaplněn asi šedesáti hosty. Paní Stella vyprávěla historky a veselé příhody s herci z natáčení filmů a vystoupení v divadlech. Ale kdo přišel tak určitě nelitoval. Na závěr vystoupení, starosta obce Jiří Hanousek a vedoucí Veselých Medvědů Radek Zázvůrek, předali paní Stelle drobné upomínkové dárky. Po sedmnácté hodině se započal připravovat sál pro vlastní předvánoční besídku. Ta se odbývala v rázu pohádky „O pejskovi a kočičce". K nim přišel večer Mikuláš s andělem a přinesl jim plný koš dárků. Bukovinským dětem zakoupil balíčky obecní úřad a cena jednoho vyšla na 80,- Kč. Přítomno bylo 27 dětí.

Veřejný pořádek v obci

Ze zprávy o veřejném pořádku v obci, kterou vydala Policie ČR v Jilemnici vyplynulo, že v letošním roce došlo na území obce ke spáchání tří trestných činů a to všechny majetkové, kdy objasnit se podařilo jeden z nich. Dále byl evidován jeden přestupek proti občanskému soužití. Přestupky spáchané řidiči na pozemních komunikacích byly řešeny na místě blokovými pokutám.

Přehled svezeného odpadu za r. 2004

Plastové obaly	0,3030 t
Sklo	0,8750 t
Směsný komunální odpad	31,1368 t
Objemový odpad	7,4700 t
papír	0,1010 t
Plast PET	0,3690 t
Celkem	40,2548 t